



# Diário Oficial do **MUNICÍPIO**

Prefeitura Municipal de Apuarema

1

Quinta-feira • 27 de Fevereiro de 2020 • Ano • Nº 1723

Esta edição encontra-se no site oficial deste ente.

## Prefeitura Municipal de Apuarema publica:

- **Aviso do Edital de Licitação do Credenciamento nº 002-2020 dos Processos Administrativo: PA-105-2019-** Objeto: Aquisição de Gêneros Alimentícios da Agricultura Familiar e do Empreendedor Familiar Rural, para O Atendimento Ao Programa Nacional de Alimentação Escolar Pnae, para o exercício de 2020.
- **Edital do Credenciamento n.º 002-2020-** Objeto: Aquisição de gêneros alimentícios diretamente da Agricultura Familiar e do Empreendedor Familiar Rural conforme § 1º do art. 14 da Lei n.º 11.947/2009 e Resolução FNDE n.º 038/2009.

## **Imprensa Oficial**

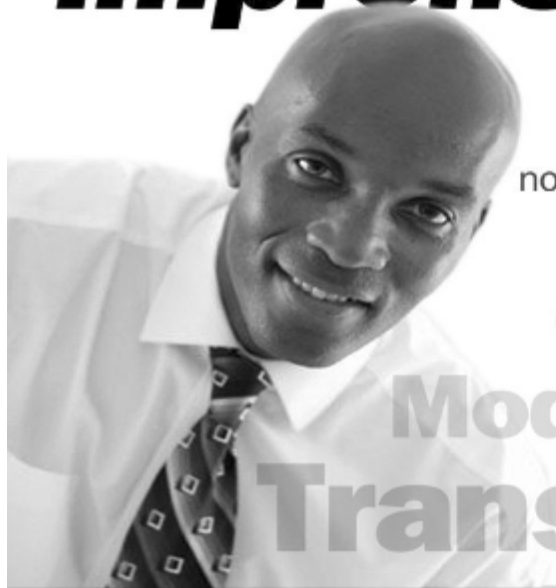

Gestão transparente.  
Os atos do gestor são publicados  
no Diário Oficial próprio do município.

**autonomia**  
**Modernidade**  
**Transparência**

## Licitações



ESTADO DA BAHIA  
PREFEITURA MUNICIPAL DE APUAREMA  
GABINETE DO PREFEITO  
CNPJ: 16.434.292/0001-00

**EDITAL DE LICITAÇÃO**  
**CREDCIAMENTO Nº 002-2020.**  
**PROCESSOS ADMINISTRATIVO: PA-105-2019.**

### AVISO

O Presidente da Comissão Permanente de Licitação de Apuarema - BA comunica aos interessados que fará realizar no de **19 de Março de 2020, as 09:00 horas**, no prédio da Prefeitura, situada na Praça Vereador Francisco Pereira, 67, Centro – nesta cidade, licitação na modalidade **CREDCIAMENTO 002-2020**, com o objetivo: credenciamento de pessoas físicas, jurídicas e grupos formais para: **A AQUISIÇÃO DE GÊNEROS ALIMENTÍCIOS DA AGRICULTURA FAMILIAR E DO EMPREENDEDOR FAMILIAR RURAL, PARA O ATENDIMENTO AO PROGRAMA NACIONAL DE ALIMENTAÇÃO ESCOLAR - PNAE, PARA O EXERCÍCIO DE 2020.** Conforme especificações, quantidades e condições constantes no Anexo I – Termo de Referência. Quando serão recebidos documentos de habilitação e proposta de preços nos termos do edital e seus anexos, que será publicado na íntegra no sítio Diário Oficial do Município [www.apuarema.ba.io.org.br](http://www.apuarema.ba.io.org.br), por exigência do art. 4º, IV, da Lei nº. 10.520/2002, ficando os interessados cientificados que todos os atos desta licitação serão publicados no Diário Oficial do Município, disponível no citado site, link, imprensa oficial. Data e horário de atendimento para esclarecimentos é de Segunda Feira a Sexta Feira das 10:00 ao 12:00 hs.

Apuarema/BA 27 de Fevereiro de 2020.

\_\_\_\_\_  
Victor Otávio Souza Laurêncio  
Presidente

Gabinete do Prefeito - Rua: Praça Vereador Francisco Pereira, Nº 67 Centro - Apuarema CEP 45355-000.

Telefone (73) 3276 - 1287. E-Mail: pmapuarema2017@gmail.com

**Edits****ESTADO DA BAHIA  
PREFEITURA MUNICIPAL DE APUAREMA  
GABINETE DO PREFEITO  
CNPJ: 16.434.292/0001-00**

**Credenciamento n.º 002-2020, para aquisição de gêneros alimentícios diretamente da Agricultura Familiar e do Empreendedor Familiar Rural conforme § 1º do art. 14 da Lei n.º 11.947/2009 e Resolução FNDE n.º 038/2009.**

**PROCESSO ADMINISTRATIVO Nº 105-2019**

A Prefeitura Municipal de Apuarema pessoa jurídica de direito público, com sede à Praça Vereador Francisco Pereira nº 67 centro, Apuarema, Bahia, inscrita no CNPJ sob nº 16.434.292/0001-00, representada neste ato pela Comissão Permanente de Licitações, designada pelo Decreto nº 003, de 02 de janeiro de 2020, no uso de suas prerrogativas legais e considerando o disposto no art.14, da Lei nº 11.947/2009 e na Resolução CD/FNDE nº 26/2013 alterada pela Resolução/CD/FNDE/MEC nº 4, de 3 de abril de 2015, através da Secretaria Municipal de Educação, vem realizar Credenciamento para aquisição de gêneros alimentícios da Agricultura Familiar e do Empreendedor Familiar Rural, destinado ao atendimento do Programa Nacional de Alimentação Escolar/PNAE, durante o período de **20 (vinte) dias corridos, contados da publicação do último Aviso na Imprensa Oficial.**

Os interessados (Grupos Formais, informais ou Fornecedores Individuais) deverão apresentar a documentação para habilitação e Projeto de Venda no período de **27/02/2020 A 19/03/2020, a partir das 09:00min**, na sede da Prefeitura Municipal de Apuarema, na Sala das Licitações, localizada à Praça Vereador Francisco Pereira nº 67 centro, Apuarema, Bahia.

**1.OBJETO**

O objeto do presente Credenciamento é a aquisição de gêneros alimentícios da Agricultura Familiar e do Empreendedor Familiar Rural, para o atendimento ao Programa Nacional de Alimentação Escolar - PNAE, conforme especificações dos gêneros alimentícios abaixo:

ITEM	DESCRIÇÃO DOS PRODUTOS	UND	QUANT	*Preço de aquisição	
				VALOR UNIT	VALOR TOTAL
1	<b>ABACATE-</b> selecionada, de primeira qualidade, tamanho médio, em processo de amadurecimento, sem danos mecânicos e físicos.	UND	100	R\$ 3,30	R\$ 330,00
2	<b>ABACAXI-</b> de primeira, in natura, apresentando grau de maturação que permita suportar a manipulação, o transporte e a conservação em condições adequadas para o consumo, com ausência de sujidades, parasitas e larvas.	KG	3000	4,65	R\$ 13.950,00
3	<b>ABÓBORA,</b> Tamanho e Coloração: Uniformes, Consumo Imediato e em escala, no decorrer da semana no máximo 5 (cinco) antes do vencimento, Características: Produto selecionado com polpa firme e intacta, sem danos físicos oriundos do manuseio e	KG	1000	R\$ 4,15	R\$ 4.150,00

Gabinete do Prefeito - Rua Praça Vereador Francisco Pereira, Nº 67 Centro - Apuarema CEP 45355-000.

Telefone (73) 3276 - 1287. E-Mail: pmapuarema2017@gmail.com



ESTADO DA BAHIA  
PREFEITURA MUNICIPAL DE APUAREMA  
GABINETE DO PREFEITO  
CNPJ: 16.434.292/0001-00

	transporte. O produto que não apresentar boas condições para uso, será recusado no ato da entrega.				
4	<b>ACELGA-</b> Folhas íntegras e consistentes. Isento de sujidades e livres de resíduos de fertilizantes. Acondicionadas em sacos plásticos transparentes. Os gêneros devem ser etiquetados.	UND	300	R\$ 3,80	R\$ 1.140,00
5	<b>AIPIM</b> -de 1ª qualidade sem casca. Não deverá apresentar misturas, resíduos e/ou impurezas. Não poderá apresentar odor forte e intenso (não característico do produto) além de coloração anormal (brancas com pontos amarelos escuro e/ou marrom). A embalagem deve estar intacta, em pacotes de polietileno transparente, resistente, sem rupturas, contendo rotulagem com data da fabricação e validade, bem como informações nutricionais do produto. As embalagens devem ser de <b>3Kg</b> .	KG	1500	R\$ 6,35	R\$ 9.525,00
6	<b>ALFACE-</b> Fresca, em maços, de primeira qualidade, folhas com coloração uniforme, bem desenvolvida, intacta, sem danos físicos ou mecânicos oriundos do manuseio ou transporte e livre de resíduos de fertilizantes, sujidades, parasitas e larvas	MOLHO	800	R\$ 4,15	R\$ 3.320,00
7	<b>ALHO-</b> selecionado, de primeira qualidade, tamanho médio, em processo de amadurecimento, sem danos mecânicos e físicos	KG	700	R\$ 27,60	R\$ 19.320,00
8	<b>AMENDOIM-</b> cru para cozimento e consumo imediato e em escala. Apresentando aspecto de novo, recém colhido e limpo (apresentando no máximo 10% de terra, não podendo apresentar outros defeitos que possam alterar sua aparência ou qualidade. O produto que não apresentar boas condições para uso, será recusado no ato de entrega.	SACOS	20	R\$ 265,00	R\$ 5.300,00
9	<b>BANANA DA PRATA-</b> Boa qualidade, apresentando coloração amarela, casca lisa, sem partes amassadas e estragadas, livre de sujidades. Grau de amadurecimento próprio para o consumo. Os gêneros devem ser pesados e etiquetados.	KG	1000	R\$ 4,00	R\$ 4.000,00
10	<b>BANANA DA TERRA-</b> Qualidade de primeira, in natura, apresentando grau de maturação tal que lhe permita suportar a manipulação, o	KG	2000	R\$ 6,15	R\$ 12.300,00
11	<b>BATATA DOCE-</b> Fresca, de ótima qualidade, compacta, firme e de coloração uniforme. Aroma, cor e sabor típico da espécie, tamanho médio, nova	KG	1000	R\$ 5,30	R\$ 5.300,00
12	<b>BATATA INGLESA-</b> De primeira, fresca, firme e intacta, sem lesões de origem física ou mecânica, (rachaduras, cortes), tamanho e conformação uniformes devendo ser graúda.	KG	1500	R\$ 5,00	R\$ 7.500,00
13	<b>BETERRABA-</b> De primeira qualidade, tamanho de médio a grande, sem rama, fresca compacta e firme, isenta de materiais terrosos, tamanho e coloração uniformes, devendo ser bem desenvolvida, de colheita	KG	500	R\$ 10,30	R\$ 5.150,00

Gabinete do Prefeito - Rua Praça Vereador Francisco Pereira, Nº 67 Centro - Apuarema CEP 45355-000.

Telefone (73) 3276 - 1287. E-Mail: pmapuarema2017@gmail.com

CERTIFICAÇÃO DIGITAL: YEQ4H1LXADKMRMRGXCV6AQ

Esta edição encontra-se no site oficial deste ente.



**ESTADO DA BAHIA**  
**PREFEITURA MUNICIPAL DE APUAREMA**  
**GABINETE DO PREFEITO**  
**CNPJ: 16.434.292/0001-00**

	recente, sem lesões de origem física e mecânica, rachaduras e/ou cortes.				
14	<b>CEBOLA-</b> extra, com grau médio de amadurecimento, sem rama, compacta e firme, sem lesões de origem física ou mecânica, perfurações e cortes, tamanho e coloração uniformes, devendo ser bem desenvolvida, graúda, isenta de enfermidades, sujidades, parasitas e larvas, de 1º qualidade, firme, não pode estar mole ou melando	KG	800	R\$ 5,00	R\$ 4.000,00
15	<b>CEBOLINHA-</b> tamanho médio da espécie, com aspecto sã, sem rupturas (lesão física ou mecânica), íntegra com todas as partes comestíveis aproveitáveis, isenta de matéria terrosa, parasitas, livres de umidade e fragmentos estranhos. Aspecto, cor e sabor característicos do produto. Acondicionada em embalagem resistente e transparente, com prazo de validade semanal. A embalagem secundária deve ser em monoblocos plásticos e limpos	MOLHOS	1000	R\$ 2,65	R\$ 2.650,00
16	<b>GENOURA-</b> De primeira qualidade, sem rama, fresca, compacta e firme, sem lesões de origem física ou mecânica, rachadura e/ou cortes, tamanho e colorações uniformes, de colheita recente. Não vir refrigerada, e nem escura por ter passado por refrigeração.	KG	1500	R\$ 5,50	R\$ 8.250,00
17	<b>CHUCHU-</b> Porte médio/grande de boa qualidade, fresco, e firme, apresentando tamanho uniforme e apresentar grau de maturação tal, que permita suportar a manipulação, o transporte e a conservação em condições adequadas para o consumo mediato e imediato.	KG	800	R\$ 4,65	R\$ 3.720,00
18	<b>COCO SECO</b>	KG	400	R\$ 23,65	R\$ 9.460,00
19	<b>COENTRO-</b> deverão estar frescas e sãs, intactas e firmes, viçosas, de cor verde brilhante, com coloração uniforme e sem sinais de amarelecimento. Não poderão estar danificadas e nem apresentar podridão, substâncias terrosas, sujidades ou corpos estranhos aderidos à superfície, umidade externa anormal e resíduos de defensivos agrícolas e/ou outras substâncias tóxicas. Não deverão apresentar parasitos ou larvas.	MOLHO	700	R\$ 3,50	R\$ 2.450,00
20	<b>COUVE FLOR-</b> Deverá estar fresco, com formato globular, coloração branco a creme, sem presença de Ferimento ou podridão.	KG	100	R\$ 5,50	R\$ 550,00
21	<b>CORANTE-</b> em embalagem de 1kg cada	KG	350	R\$ 25,00	R\$ 8.750,00

Gabinete do Prefeito - Rua Praça Vereador Francisco Pereira, Nº 67 Centro - Apuarema CEP 45355-000.

Telefone (73) 3276 - 1287. E-Mail: pmapuarema2017@gmail.com

CERTIFICAÇÃO DIGITAL: YEQ4H1LXADKMRMRGXCV6AQ

Esta edição encontra-se no site oficial deste ente.



ESTADO DA BAHIA  
PREFEITURA MUNICIPAL DE APUAREMA  
GABINETE DO PREFEITO  
CNPJ: 16.434.292/0001-00

22	<b>COUVE MANTEIGA-</b> com folhas integras, apresentando tamanho uniforme e que permita suportar a manipulação, o transporte e a conservação em condições adequadas para o consumo imediato e imediato. Não serão aceitos defeitos graves de natureza fitossanitária, fisiológicas e mecânicas (físicas), que afetem sua qualidade e aspecto. Deverão estar acondicionadas em caixas plásticas padrões.	MOLHO	500	R\$ 2,80	R\$ 1.400,00
23	<b>FARINHA DE MANDIOCA-</b> grupo seca, fina, beneficiada, sub grupo média; classe: branca tipo 1, com umidade inferior a 13%, isenta de matéria terrosa, fungos ou parasitas e fragmentos estranhos. Embalada em pacotes plásticos de 1 kg, transparentes, resistentes. A embalagem deverá conter os dados de identificação e informações nutricionais do produto, contendo nome e endereço do fabricante, data de fabricação. Deverá apresentar validade mínima de 05 (cinco) meses a partir da data de fabricação.	KG	700	R\$ 6,80	R\$ 4.760,00
24	<b>FEIJÃO</b> - De primeira qualidade, sem lesões de origem física ou mecânica, perfurações e cortes, tamanho e grau de desenvolvimento uniformes, devendo ser bem desenvolvido, grão, isento de enfermidades, sujidades, parasitas e larvas. Deverá estar embalado em saco plástico de 1kg	KG	1500	R\$ 6,50	R\$ 9.750,00
25	<b>GOIABA</b> - Boa qualidade, casca íntegra polpa vermelha, tamanho grande, livre de sujidade, sem partes amassadas e estragadas. Grau de amadurecimento próprio para consumo. Peso médio de 100g. Os gêneros devem ser pesados e etiquetados( peso, nome do produtor e data da colheita)	KG	500	R\$ 6,00	R\$ 3.000,00
26	<b>INHAME-</b> Tamanho pequeno a médio, tenra, casca íntegra sem amassados e estragados. Grau de amadurecimento próprio para consumo. Os gêneros devem ser pesados e etiquetados (peso, nome do produtor e data da colheita)	KG	400	R\$ 8,50	R\$ 3.400,00
27	<b>LARANJA-</b> De primeira qualidade, selecionada, apresentando tamanho uniforme, cor e aroma característico, bem desenvolvido de colheita recente, com casca íntacta e firme, sem danos físicos e/ou mecânicos oriundos do manuseio ou transporte, sem resíduos de fertilizantes, sujidades, parasitas e larvas. Que não esteja seca/ amarga por dentro	KG	1500	R\$ 3,80	R\$ 5.700,00
28	<b>LIMÃO:</b> De primeira qualidade, selecionada, apresentando tamanho uniforme, cor e aroma característico, bem desenvolvida de colheita recente, com casca íntacta e firme, sem danos físicos e/ou mecânicos oriundos do manuseio ou transporte, sem resíduos de fertilizantes, sujidades, parasitas e larvas. Que não esteja seco/ amarga por dentro	KG	500	R\$ 5,80	R\$ 2.900,00

Gabinete do Prefeito - Rua Praça Vereador Francisco Pereira, Nº 67 Centro - Apuarema CEP 45355-000.

Telefone (73) 3276 - 1287. E-Mail: pmapuarema2017@gmail.com



**ESTADO DA BAHIA**  
**PREFEITURA MUNICIPAL DE APUAREMA**  
**GABINETE DO PREFEITO**  
**CNPJ: 16.434.292/0001-00**

29	<b>MAÇÃ</b>	KG	3000	R\$ 6,65	R\$ 19.950,00
30	<b>MAMÃO</b> - Tipo formosa, de aspecto globoso, cor própria, aroma característico com polpa firme e casca intacta, ótima qualidade, livre de resíduos de fertilizantes, sujidades, parasitas, larvas e sem lesões de origem física ou mecânicas de manuseio ou transporte. Acondicionados em embalagem própria. Grau de maturação ideal para transporte conforme temperatura do ambiente	KG	700	R\$ 5,30	R\$ 3.710,00
31	<b>MANGA</b> - De tamanho médio, uniforme, sem ferimentos ou defeitos, intactas, firmes, livres de terra ou corpos estranhos aderidos a superfície externa.	KG	1500	R\$ 5,75	R\$ 8.625,00
32	<b>MELANCIA</b> De primeira qualidade, selecionado, apresentando tamanho uniforme de 08 a 10 kg, coloração específica e uniforme, bem desenvolvido de colheita recente próprio para consumo imediato, com casca intacta, sem danos físicos ou mecânicos oriundos do manuseio ou transporte, sem resíduos de fertilizantes, sujidades, parasitas e larvas.	KG	8000	R\$ 2,30	R\$ 18.400,00
33	<b>MARACUJÁ</b> -amarelo, apresentando grau de maturação tal que lhe permita suportar a manipulação, o transporte e a conservação em condições adequadas para o consumo. Com ausência de sujidades	KG	1000	R\$ 7,50	R\$ 7.500,00
34	<b>MELÃO</b> - De primeira qualidade, selecionado, apresentando tamanho uniforme de 1 a 1,2 kg, coloração específica e uniforme, bem desenvolvido de colheita recente próprio para consumo imediato, com casca intacta, sem danos .	KG	1000	R\$ 6,30	R\$ 6.300,00
35	<b>MILHO</b> - in natura, desprovido de palha, espigas com tamanho médio, verdes, grãos macios, isentas de partes pútridas, o transporte e a conservação em condições adequadas para o consumo. Com ausência de sujidades, parasitos e larvas. O produto que não apresentar boas condições para uso, será recusado no ato da entrega	ESPIGAS	2000	R\$ 1,80	R\$ 3.600,00
36	<b>PEPINO</b> - de primeira, apresentando grau de maturação tal que permita suportar a manipulação, o transporte e a conservação em condições adequadas para o consumo.	UND	500	R\$ 2,15	R\$ 1.075,00
37	<b>PIMENTÃO</b> - Verde, graúdo, de primeira qualidade, tamanho e coloração uniformes, sem lesões de origem física e mecânica, perfurações e/ou cortes isento de podridões	KG	400	R\$ 5,80	R\$ 2.320,00
38	<b>POLPA DE FRUTA DE ACEROLA</b> -, congelada, Deve possuir data de fabricação e validade. A embalagem deve estar de acordo com a legislação vigente. Acondicionada em embalagem de <b>1 kg</b>	KG	2.000	6,00	R\$ 12.000,00
39	<b>POLPA DE FRUTA DE CACAU</b> -, congelada, Deve possuir data de fabricação e validade. A embalagem	KG	500	6,00	R\$ 3.000,00

Gabinete do Prefeito - Rua Praça Vereador Francisco Pereira, Nº 67 Centro - Apuarema CEP 45355-000.

Telefone (73) 3276 - 1287. E-Mail: pmapuarema2017@gmail.com



ESTADO DA BAHIA  
PREFEITURA MUNICIPAL DE APUAREMA  
GABINETE DO PREFEITO  
CNPJ: 16.434.292/0001-00

	deve estar de acordo com a legislação vigente. Acondicionada em embalagem de <b>1 kg</b>				
40	<b>POLPA DE FRUTA DE CAJÁ</b> -, congelada, Deve possuir data de fabricação e validade. A embalagem deve estar de acordo com a legislação vigente. Acondicionada em embalagem de <b>1 kg</b>	KG	2.000	6,00	R\$ 12.000,00
41	<b>POLPA DE FRUTA DE CAJU</b> -, congelada, Deve possuir data de fabricação e validade. A embalagem deve estar de acordo com a legislação vigente. Acondicionada em embalagem de <b>1 kg</b>	KG	300	6,00	R\$ 1.800,00
42	<b>POLPA DE FRUTA DE GIOIABA</b> -, congelada, Deve possuir data de fabricação e validade. A embalagem deve estar de acordo com a legislação vigente. Acondicionada em embalagem de <b>1 kg</b>	KG	1.500	6,00	R\$ 9.000,00
43	<b>POLPA DE FRUTA DE GRAVIOLA</b> -, congelada, Deve possuir data de fabricação e validade. A embalagem deve estar de acordo com a legislação vigente. Acondicionada em embalagem de <b>1 kg</b>	KG	300	6,00	R\$ 1.800,00
44	<b>POLPA DE FRUTA DE MANGA</b> -, congelada, Deve possuir data de fabricação e validade. A embalagem deve estar de acordo com a legislação vigente. Acondicionada em embalagem de <b>1 kg</b>	KG	1.500	6,00	R\$ 9.000,00
45	<b>POLPA DE FRUTA DE MARACUJÁ</b> -, congelada, Deve possuir data de fabricação e validade. A embalagem deve estar de acordo com a legislação vigente. Acondicionada em embalagem de <b>1 kg</b>	KG	1.900	6,00	R\$ 12.000,00
46	<b>PUBA</b> - embalados em sacos de 3g cada	KG	800	R\$ 7,00	R\$ 5.600,00
47	<b>REPOLHO</b> - Tamanho médio, coloração verde claro a escuros, fresco, folhas íntegras, sem partes apodrecidas. Os gêneros devem ser pesados e etiquetados (peso, nome do produtor e data da colheita).	KG	200	R\$ 6,60	R\$ 1.320,00
48	<b>RUCULA</b> -	MOLHO	100	R\$ 3,30	330,00
49	<b>SALSA</b> - Maço de tamanho médio, fresco, folhas de coloração verde escura, sem folhas amareladas e apodrecidas. Peso médio de cada maço de 80g. acondicionados em sacos plásticos transparentes. Os gêneros devem ser etiquetados.	MOLHO	100	R\$ 3,00	R\$ 300,00
50	<b>TANGERINA</b> - De primeira qualidade, selecionada, sem maturação avançada apresentando tamanho uniforme, cor e aroma característico, bem desenvolvida de colheita recente própria para consumo imediato, com casca intacta, sem danos físicos ou mecânicos oriundos do manuseio ou transporte, sem resíduos de fertilizantes, sujidades, parasitas e larvas	KG	1500	6,80	R\$ 10.200,00
51	<b>TAPIOCA</b> – embalagem de 3 kg cada	KG	850	R\$ 19,00	R\$ 16.150,00

Gabinete do Prefeito - Rua Praça Vereador Francisco Pereira, Nº 67 Centro - Apuarema CEP 45355-000.

Telefone (73) 3276 - 1287. E-Mail: pmapuarema2017@gmail.com





ESTADO DA BAHIA  
PREFEITURA MUNICIPAL DE APUAREMA  
GABINETE DO PREFEITO  
CNPJ: 16.434.292/0001-00

52	<b>TEMPERO VERDE-</b> (Salsinha + Cebolinha) CHEIRO-VERDE (SALSINHA+CEBOLINHA): frescas, de primeira, tamanho e coloração uniformes, devendo ser bem desenvolvidas, firmes e intactas, isenta de enfermidades, material terroso e umidade externa anormal, sem danos físicos ou mecânicos oriundos do manuseio e transporte	KG	600	R\$ 13,30	R\$ 7.980,00
53	<b>TEMPERO SECO-</b> com embalagem e especificação do produto	KG	300	R\$ 14,00	R\$ 4.200,00
54	<b>TOMATE-</b> Tipo salada, de boa qualidade, graúdo, com tamanho e coloração uniforme, polpa firme e intacta, livre de material terroso e umidade externa anormal, resíduos de fertilizantes, sujidades, parasitas e larvas, sem lesões de origem física e mecânica, rachaduras e/ou cortes.	KG	1500	R\$ 7,50	R\$ 11.250,00
<b>VALOR TOTAL DA AQUISIÇÃO (Trezentos e Sessenta e Nove Mil Oitocentos e Oitenta e Três Reais e Trinta e Três Centavos).</b>					<b>R\$ 350.835,00</b>

\*Preço de aquisição é o preço a ser pago ao fornecedor da agricultura familiar. (Resolução FNDE Nº 4, DE 2 DE ABRIL DE 2015, Art.29, §3º).

## 2. FONTE DE RECURSO

### FUNDO MUNICIPAL DE EDUCAÇÃO

**UNIDADE: 02.03.001 SECRETARIA DE EDUCAÇÃO, CULTURA, ESPORTE E LAZER**

**PROJETO ATIVIDADE: 2.016 MANUTENÇÃO DA MERENDA ESCOLAR**

**ELEMENTO DA DESPESA: 33.90.30.00 – MATERIAL DE CONSUMO**

**FONTE: 15 – TRANSF. REC. FNDE / 00 – RECURSOS ORDINÁRIOS**

## 3. HABILITAÇÃO DO FORNECEDOR

Os Fornecedores da Agricultura Familiar poderão comercializar sua produção agrícola na forma de Fornecedores Individuais, Grupos Informais e Grupos Formais, de acordo com o Art. 27 da Resolução FNDE Nº 4, DE 2 DE ABRIL DE 2015.

### 3.1. ENVELOPE Nº 001 – HABILITAÇÃO DO FORNECEDOR INDIVIDUAL (não organizado em grupo).

O Fornecedor Individual deverá apresentar no envelope nº 01 os documentos abaixo relacionados, sob pena de inabilitação:

I - a prova de inscrição no Cadastro de Pessoa Física - CPF;

II - o extrato da DAP Física do agricultor familiar participante, emitido nos últimos 60 dias;

III - a prova de regularidade com a Fazenda Federal, relativa à Seguridade Social, com a Fazenda Estadual, Municipal e a Prova de inexistência de débitos inadimplidos perante a Justiça do Trabalho, mediante a apresentação de Certidão Negativa de Débitos Trabalhistas nos termos da Lei nº 12.440, de 07 de julho de 2011;

IV - o Projeto de Venda de Gêneros Alimentícios da Agricultura Familiar e/ou Empreendedor Familiar Rural para Alimentação Escolar com assinatura do agricultor participante;

Gabinete do Prefeito - Rua Praça Vereador Francisco Pereira, Nº 67 Centro - Apuarema CEP 45355-000.

Telefone (73) 3276 - 1287. E-Mail: pmapuarema2017@gmail.com



ESTADO DA BAHIA  
PREFEITURA MUNICIPAL DE APUAREMA  
GABINETE DO PREFEITO  
CNPJ: 16.434.292/0001-00

V - a prova de atendimento de requisitos previstos em lei específica, quando for o caso; e

VI - a declaração de que os gêneros alimentícios a serem entregues são oriundos de produção própria, relacionada no projeto de venda.

**3.3. ENVELOPE Nº 01 – HABILITAÇÃO DO GRUPO FORMAL**

O Grupo Formal deverá apresentar no Envelope nº 01, os documentos abaixo relacionados, sob pena de inabilitação:

I - a prova de inscrição no Cadastro Nacional de Pessoa Jurídica - CNPJ;

II - o extrato da DAP Jurídica para associações e cooperativas, emitido nos últimos 60 dias;

III - a prova de regularidade com a Fazenda Federal, relativa à Seguridade Social, com a Fazenda Estadual, Municipal e a Prova de inexistência de débitos inadimplidos perante a Justiça do Trabalho, mediante a apresentação de Certidão Negativa de Débitos Trabalhistas Certidão de regularidade de débito para com o Fundo de Garantia por Tempo de Serviço (FGTS), nos termos da Lei nº 12.440, de 07 de julho de 2011;

IV - as cópias do estatuto e ata de posse da atual diretoria da entidade registrada no órgão competente;

V - o Projeto de Venda de Gêneros Alimentícios da Agricultura Familiar para Alimentação Escolar;

VI - a declaração de que os gêneros alimentícios a serem entregues são produzidos pelos associados/cooperados;

VII – a declaração do seu representante legal de responsabilidade pelo controle do atendimento do limite individual de venda de seus cooperados/associados.

VIII - a prova de atendimento de requisitos previstos em lei específica, quando for o caso; e

**4. ENVELOPE Nº 02 – PROJETO DE VENDA**

4.1. No Envelope nº 02 os Fornecedores Individuais, Grupos Informais ou Grupos Formais deverão apresentar o Projeto de Venda de Gêneros Alimentícios da Agricultura Familiar conforme da Resolução FNDE n.º 4, DE 2 DE ABRIL DE 2015.

4.2. A relação dos proponentes dos projetos de venda será apresentada em sessão pública e registrada em ata após o término do prazo de apresentação dos projetos. O resultado da seleção será publicado em até 5 dias após o prazo da publicação da relação dos proponentes e no prazo de 2 dias o(s) selecionado(s) será(ão) convocado(s) para assinatura do(s) contrato(s).

4.3 – O(s) projeto(s) de venda a ser (em) contratado(s) será (ão) selecionado(s) conforme critérios estabelecidos pelo art. 25 da Resolução.

4.4. Devem constar nos Projetos de Venda de Gêneros Alimentícios da Agricultura Familiar o nome, o CPF e nº da DAP Física de cada agricultor familiar fornecedor quando se tratar de Fornecedor Individual ou Grupo Informal, e o CNPJ E DAP jurídica da organização produtiva quando se tratar de Grupo Formal.

Gabinete do Prefeito - Rua Praça Vereador Francisco Pereira, Nº 67 Centro - Apuarema CEP 45355-000.

Telefone (73) 3276 - 1287. E-Mail: pmapuarema2017@gmail.com



ESTADO DA BAHIA  
PREFEITURA MUNICIPAL DE APUAREMA  
GABINETE DO PREFEITO  
CNPJ: 16.434.292/0001-00

4.5. Na ausência ou desconformidade de qualquer desses documentos constatada na abertura dos envelopes poderá ser concedido abertura de prazo para sua regularização de até 2 (dois) dias, conforme análise da Comissão Julgadora.

**5. CRITÉRIOS DE SELEÇÃO DOS BENEFICIÁRIOS**

5.1. Para seleção, os projetos de venda habilitadas serão divididos em: grupo de projetos de fornecedores locais, grupo de projetos do território rural, grupo de projetos do estado, e grupo de propostas do País.

5.2. Entre os grupos de projetos, será observada a seguinte ordem de prioridade para seleção:  
I - o grupo de projetos de fornecedores locais terá prioridade sobre os demais grupos.

II - o grupo de projetos de fornecedores do território rural terá prioridade sobre o do estado e do País.

III - o grupo de projetos do estado terá prioridade sobre o do País.

5.3. Em cada grupo de projetos, será observada a seguinte ordem de prioridade para seleção:

I – os assentamentos de reforma agrária, as comunidades tradicionais indígenas e as comunidades quilombolas, não havendo prioridade entre estes;

II – os fornecedores de gêneros alimentícios certificados como orgânicos ou agroecológicos, segundo a Lei nº 10.831, de 23 de dezembro de 2003;

III – os Grupos Formais (organizações produtivas detentoras de Declaração de Aptidão ao PRONAF – DAP Jurídica) sobre os Grupos Informais (agricultores familiares, detentores de Declaração de Aptidão ao PRONAF – DAP Física, organizados em grupos) e estes sobre os Fornecedores Individuais (detentores de DAP Física); Caso a EEx. não obtenha as quantidades necessárias de produtos oriundos do grupo de projetos de fornecedores locais, estas deverão ser complementadas com os projetos dos demais grupos, em acordo com os critérios de seleção e priorização citados nos itens 5.1 e 5.2.

5.4. No caso de empate entre grupos formais, terão prioridade organizações com maior porcentagem de agricultores familiares e/ou empreendedores familiares rurais no seu quadro de sócios, conforme DAP Jurídica.

5.5. Em caso de persistir o empate, será realizado sorteio ou, em havendo consenso entre as partes, poderá optar-se pela divisão no fornecimento dos produtos a serem adquiridos entre as organizações finalistas.

**6. DAS AMOSTRAS DOS PRODUTOS**

O(s) fornecedor (es) classificado(s) em primeiro lugar deverão entregar as amostras indicadas no quadro abaixo no depósito central da Alimentação Escolar, localizado na Secretária Municipal de Educação, Esporte, Cultura e Lazer, até 2 (dois) dias úteis, até as 10:00horas, para avaliação e seleção dos produtos a serem adquiridos, as quais deverão ser submetidas a testes necessários, imediatamente após a fase de habilitação. O resultado da análise será publicado em até 02 (dois) dias após o prazo da apresentação das amostras.

Gabinete do Prefeito - Rua Praça Vereador Francisco Pereira, Nº 67 Centro - Apuarema CEP 45355-000.

Telefone (73) 3276 - 1287. E-Mail: pmapuarema2017@gmail.com



ESTADO DA BAHIA  
PREFEITURA MUNICIPAL DE APUAREMA  
GABINETE DO PREFEITO  
CNPJ: 16.434.292/0001-00

ITEM	DESCRIÇÃO DOS PRODUTOS
1	<b>ABACATE</b> - selecionada, de primeira qualidade, tamanho médio, em processo de amadurecimento, sem danos mecânicos e físicos.
2	<b>ABACAXI</b> -, de primeira, in natura, apresentando grau de maturação que permita suportar a manipulação, o transporte e a conservação em condições adequadas para o consumo, com ausência de sujidades, parasitas e larvas.
3	<b>ABÓBORA</b> , Tamanho e Coloração: Uniformes, Consumo Imediato e em escala, no decorrer da semana no máximo 5 (cinco) antes do vencimento, Características: Produto selecionado com polpa firme e intacta, sem danos físicos oriundos do manuseio e transporte. O produto que não apresentar boas condições para uso, será recusado no ato da entrega.
4	<b>ACELGA</b> - Folhas íntegras e consistentes. Isento de sujidades e livres de resíduos de fertilizantes. Acondicionadas em sacos plásticos transparentes. Os gêneros devem ser etiquetados.
5	<b>AIPIM</b> -de 1ª qualidade sem casca. Não deverá apresentar misturas, resíduos e/ou impurezas. Não poderá apresentar odor forte e intenso (não característico do produto) além de coloração anormal (brancas com pontos amarelos escuro e/ou marrom). A embalagem deve estar intacta, em pacotes de polietileno transparente, resistente, sem rupturas, contendo rotulagem com data da fabricação e validade, bem como informações nutricionais do produto. As embalagens devem ser de <b>3Kg</b> .
6	<b>ALFACE</b> - Fresca, em maços, de primeira qualidade, folhas com coloração uniforme, bem desenvolvida, intacta, sem danos físicos ou mecânicos oriundos do manuseio ou transporte e livre de resíduos de fertilizantes, sujidades, parasitas e larvas
7	<b>ALHO</b> - selecionado, de primeira qualidade, tamanho médio, em processo de amadurecimento, sem danos mecânicos e físicos
8	<b>AMENDOIM</b> - cru para cozimento e consumo imediato e em escala. Apresentando aspecto de novo, recém colhido e limpo (apresentando no máximo 10% de terra, não podendo apresentar outros defeitos que possam alterar sua aparência ou qualidade. O produto que não apresentar boas condições para uso, será recusado no ato de entrega.
9	<b>BANANA DA PRATA</b> - Boa qualidade, apresentando coloração amarela, casca lisa, sem partes amassadas e estragadas, livre de sujidades. Grau de amadurecimento próprio para o consumo. Os gêneros devem ser pesados e etiquetados.
10	<b>BANANA DA TERRA</b> - Qualidade de primeira, in natura, apresentando grau de maturação tal que lhe permita suportar a manipulação, o
11	<b>BATATA DOCE</b> - fresca, de ótima qualidade, compacta, firme e de coloração uniforme. Aroma, cor e sabor típico da espécie, tamanho médio, nova
12	<b>BATATA INGLESA</b> - De primeira, fresca, firme e intacta, sem lesões de origem física ou mecânica, (rachaduras, cortes), tamanho e conformação uniformes devendo ser graúda.
13	<b>BETERRABA</b> - De primeira qualidade, tamanho de médio a grande, sem rama, fresca compacta e firme, isenta de materiais terrosos, tamanho e coloração uniformes, devendo ser bem desenvolvida, de colheita recente, sem lesões de origem física e mecânica, rachaduras e/ou cortes.
14	<b>CEBOLA</b> - extra, com grau médio de amadurecimento, sem rama, compacta e firme, sem lesões de origem física ou mecânica, perfurações e cortes, tamanho e coloração uniformes, devendo ser bem desenvolvida, graúda, isenta de enfermidades, sujidades, parasitas e larvas, de 1º qualidade, firme, não pode estar mole ou melando
15	<b>CEBOLINHA</b> - tamanho médio da espécie, com aspecto são, sem rupturas (lesão física ou mecânica),

Gabinete do Prefeito - Rua Praça Vereador Francisco Pereira, Nº 67 Centro - Apuarema CEP 45355-000.

Telefone (73) 3276 - 1287. E-Mail: pmapuarema2017@gmail.com



**ESTADO DA BAHIA**  
**PREFEITURA MUNICIPAL DE APUAREMA**  
**GABINETE DO PREFEITO**  
**CNPJ: 16.434.292/0001-00**

	íntegra com todas as partes comestíveis aproveitáveis, isenta de matéria terrosa, parasitas, livres de umidade e fragmentos estranhos. Aspecto, cor e sabor característicos do produto. Acondicionada em embalagem resistente e transparente, com prazo de validade semanal. A embalagem secundária deve ser em monoblocos plásticos e limpos
16	<b>CENOURA-</b> De primeira qualidade, sem rama, fresca, compacta e firme, sem lesões de origem física ou mecânica, rachadura e/ou cortes, tamanho e colorações uniformes, de colheita recente. Não vir refrigerada, e nem escura por ter passado por refrigeração.
17	<b>CHUCHU-</b> orte médio/grande de boa qualidade, fresco, e firme, apresentando tamanho uniforme e apresentar grau de maturação tal, que permita suportar a manipulação, o transporte e a conservação em condições adequadas para o consumo mediato e imediato.
18	<b>COCO SECO</b>
19	<b>COENTRO-</b> deverão estar frescas e sãs, intactas e firmes, viçosas, de cor verde brilhante, com coloração uniforme e sem sinais de amarelecimento. Não poderão estar danificadas e nem apresentar podridão, substâncias terrosas, sujidades ou corpos estranhos aderidos à superfície, umidade externa anormal e resíduos de defensivos agrícolas e/ou outras substâncias tóxicas. Não deverão apresentar parasitos ou larvas.
20	<b>COUVE FLOR-</b> Deverá estar fresco, com formato globular, coloração branco a creme, sem presença de Ferimento ou podridão.
21	<b>CORANTE-</b> em embalagem de 1kg cada
22	<b>COUVE MANTEIGA-</b> com folhas integras, apresentando tamanho uniforme e que permita suportar a manipulação, o transporte e a conservação em condições adequadas para o consumo mediato e imediato. Não serão aceitos defeitos graves de natureza fitossanitária, fisiológicas e mecânicas (físicas), que afetem sua qualidade e aspecto. Deverão estar acondicionadas em caixas plásticas padrões.
23	<b>FARINHA DE MANDIOCA-</b> grupo seca, fina, beneficiada, sub grupo média; classe: branca tipo 1, com umidade inferior a 13%, isenta de matéria terrosa, fungos ou parasitas e fragmentos estranhos. Embalada em pacotes plásticos de 1 kg, transparentes, resistentes. A embalagem deverá conter os dados de identificação e informações nutricionais do produto, contendo nome e endereço do fabricante, data de fabricação. Deverá apresentar validade mínima de 05 (cinco) meses a partir da data de fabricação.
24	<b>FEIJÃO -</b> De primeira qualidade, sem lesões de origem física ou mecânica, perfurações e cortes, tamanho e grau de desenvolvimento uniformes, devendo ser bem desenvolvido, graúdo, isento de enfermidades, sujidades, parasitas e larvas. Deverá estar embalado em saco plástico de 1kg
25	<b>GOIABA -</b> Boa qualidade, casca íntegra polpa vermelha, tamanho grande, livre de sujidade, sem partes amassadas e estragadas. Grau de amadurecimento próprio para consumo. Peso médio de 100g. Os gêneros devem ser pesados e etiquetados( peso, nome do produtor e data da colheita)
26	<b>INHAME-</b> Tamanho pequeno a médio, tenra, casca íntegra sem amassados e estragados. Grau de amadurecimento próprio para consumo. Os gêneros devem ser pesados e etiquetados (peso, nome do produtor e data da colheita)
27	<b>LARANJA-</b> De primeira qualidade, selecionada, apresentando tamanho uniforme, cor e aroma característico, bem desenvolvido de colheita recente, com casca intacta e firme, sem danos físicos e/ou mecânicos oriundos do manuseio ou transporte, sem resíduos de fertilizantes, sujidades, parasitas e larvas. Que não esteja seca/ amarga por dentro
28	<b>LIMÃO:</b> De primeira qualidade, selecionada, apresentando tamanho uniforme, cor e aroma característico, bem desenvolvida de colheita recente, com casca intacta e firme, sem danos físicos e/ou mecânicos oriundos do manuseio ou transporte, sem resíduos de fertilizantes, sujidades, parasitas e larvas. Que não esteja seco/ amarga por dentro

Gabinete do Prefeito - Rua Praça Vereador Francisco Pereira, Nº 67 Centro - Apuarema CEP 45355-000.

Telefone (73) 3276 - 1287. E-Mail: pmapuarema2017@gmail.com



ESTADO DA BAHIA  
PREFEITURA MUNICIPAL DE APUAREMA  
GABINETE DO PREFEITO  
CNPJ: 16.434.292/0001-00

29	<b>MAÇA</b>
30	<b>MAMÃO</b> - Tipo formosa, de aspecto globoso, cor própria, aroma característico com polpa firme e casca intacta, ótima qualidade, livre de resíduos de fertilizantes, sujidades, parasitas, larvas e sem lesões de origem física ou mecânicas de manuseio ou transporte. Acondicionados em embalagem própria. Grau de maturação ideal para transporte conforme temperatura do ambiente
31	<b>MANGA</b> - De tamanho médio, uniforme, sem ferimentos ou defeitos, intactas, firmes, livres de terra ou corpos estranhos aderidos a superfície externa.
32	<b>MELANCIA</b> De primeira qualidade, selecionado, apresentando tamanho uniforme de 08 a 10 kg, coloração específica e uniforme, bem desenvolvido de colheita recente próprio para consumo imediato, com casca intacta, sem danos físicos ou mecânicos oriundos do manuseio ou transporte, sem resíduos de fertilizantes, sujidades, parasitas e larvas.
33	<b>MARACUJA</b> -amarelo, apresentando grau de maturação tal que lhe permita suportar a manipulação, o transporte e a conservação em condições adequadas para o consumo. Com ausência de sujidades
34	<b>MELÃO</b> - De primeira qualidade, selecionado, apresentando tamanho uniforme de 1 a 1,2 kg, coloração específica e uniforme, bem desenvolvido de colheita recente próprio para consumo imediato, com casca intacta, sem danos .
35	<b>MILHO</b> - in natura, desprovido de palha, espigas com tamanho médio, verdes, grãos macios, isentas de partes pútridas, o transporte e a conservação em condições adequadas para o consumo. Com ausência de sujidades, parasitas e larvas. O produto que não apresentar boas condições para uso, será recusado no ato da entrega
36	<b>PEPINO</b> - de primeira, apresentando grau de maturação tal que permita suportar a manipulação, o transporte e a conservação em condições adequadas para o consumo.
37	<b>PIMENTÃO</b> - Verde, graúdo, de primeira qualidade, tamanho e coloração uniformes, sem lesões de origem física e mecânica, perfurações e/ou cortes isento de podridões
38	<b>POLPA DE FRUTAS</b> - diversos sabores, congelada, Deve possuir data de fabricação e validade. A embalagem deve estar de acordo com a legislação vigente. Acondicionada em embalagem de <b>1 kg</b>
39	<b>PUBA</b> - embalados em sacos de 3g cada
40	<b>REPOLHO</b> - Tamanho médio, coloração verde claro a escuros, fresco, folhas íntegras, sem partes apodrecidas. Os gêneros devem ser pesados e etiquetados (peso, nome do produtor e data da colheita).
41	<b>RUCULA</b> -
42	<b>SALSA</b> - Maço de tamanho médio, fresco, folhas de coloração verde escura, sem folhas amareladas e apodrecidas. Peso médio de cada maço de 80g. acondicionados em sacos plásticos transparentes. Os gêneros devem ser etiquetados.
43	<b>TANGERINA</b> - De primeira qualidade, selecionada, sem maturação avançada apresentando tamanho uniforme, cor e aroma característico, bem desenvolvida de colheita recente própria para consumo imediato, com casca intacta, sem danos físicos ou mecânicos oriundos do manuseio ou transporte, sem resíduos de fertilizantes, sujidades, parasitas e larvas
44	<b>TAPIOCA</b> – embalagem de 3 kg cada
45	<b>TEMPERO VERDE</b> - (Salsinha + Cebolinha) <b>CHEIRO-VERDE</b> (SALSINHA+CEBOLINHA): frescas, de primeira, tamanho e coloração uniformes, devendo ser bem desenvolvidas, firmes e intactas, isenta de enfermidades, material terroso e umidade externa anormal, sem danos físicos ou mecânicos oriundos do manuseio e transporte
46	<b>TEMPERO SECO</b> - com embalagem e especificação do produto

Gabinete do Prefeito - Rua Praça Vereador Francisco Pereira, Nº 67 Centro - Apuarema CEP 45355-000.

Telefone (73) 3276 - 1287. E-Mail: pmapuarema2017@gmail.com

CERTIFICAÇÃO DIGITAL: YEQ4H1LXADKMRMRGXCV6AQ

Esta edição encontra-se no site oficial deste ente.



ESTADO DA BAHIA  
PREFEITURA MUNICIPAL DE APUAREMA  
GABINETE DO PREFEITO  
CNPJ: 16.434.292/0001-00

47	<b>TOMATE</b> - Tipo salada, de boa qualidade, graúdo, com tamanho e coloração uniforme, polpa firme e intacta, livre de material terroso e umidade externa anormal, resíduos de fertilizantes, sujidades, parasitas e larvas, sem lesões de origem física e mecânica, rachaduras e/ou cortes.
----	--

**7. LOCAL E PERIODICIDADE DE ENTREGA DOS PRODUTOS**

A entrega dos gêneros alimentícios deverá respeitar o cronograma abaixo:

			PERIODICIDADE DA ENTREGA (QUINZENALMENTE)
			QUANTITATIVO QUINZENAL
ITEM	DESCRIÇÃO DOS PRODUTOS	UND	QUANT
1	<b>ABACATE</b> - selecionada, de primeira qualidade, tamanho médio, em processo de amadurecimento, sem danos mecânicos e físicos.	UND	05
2	<b>ABACAXI</b> -, de primeira, in natura, apresentando grau de maturação que permita suportar a manipulação, o transporte e a conservação em condições adequadas para o consumo, com ausência de sujidades, parasitas e larvas.	KG	150
3	<b>ABÓBORA</b> , Tamanho e Coloração: Uniformes, Consumo Imediato e em escala, no decorrer da semana no máximo 5 (cinco) antes do vencimento, Características: Produto selecionado com polpa firme e intacta, sem danos físicos oriundos do manuseio e transporte. O produto que não apresentar boas condições para uso, será recusado no ato da entrega.	KG	50
4	<b>ACELGA</b> - Folhas íntegras e consistentes. Isento de sujidades e livres de resíduos de fertilizantes. Acondicionadas em sacos plásticos transparentes. Os gêneros devem ser etiquetados.	UND	15
5	<b>AIPIM</b> -de 1ª qualidade sem casca. Não deverá apresentar misturas, resíduos e/ou impurezas. Não poderá apresentar odor forte e intenso (não característico do produto) além de coloração anormal (brancas com pontos amarelos escuro e/ou marrom). A embalagem deve estar intacta, em pacotes de polietileno transparente, resistente, sem rupturas, contendo rotulagem com data da fabricação e validade, bem como informações nutricionais do produto. As embalagens devem ser de <b>3Kg</b> .	KG	75
6	<b>ALFACE</b> - Fresca, em maços, de primeira qualidade, folhas com coloração uniforme, bem desenvolvida, intacta, sem danos físicos ou mecânicos oriundos do manuseio ou transporte e livre de resíduos de fertilizantes, sujidades, parasitas e larvas	MOLHO	40
7		KG	35

Gabinete do Prefeito - Rua Praça Vereador Francisco Pereira, Nº 67 Centro - Apuarema CEP 45355-000.

Telefone (73) 3276 - 1287. E-Mail: pmapuarema2017@gmail.com



ESTADO DA BAHIA  
PREFEITURA MUNICIPAL DE APUAREMA  
GABINETE DO PREFEITO  
CNPJ: 16.434.292/0001-00

	<b>ALHO-</b> selecionado, de primeira qualidade, tamanho médio, em processo de amadurecimento, sem danos mecânicos e físicos		
8	<b>AMENDOIM-</b> cru para cozimento e consumo imediato e em escala. Apresentando aspecto de novo, recém colhido e limpo (apresentando no máximo 10% de terra, não podendo apresentar outros defeitos que possam alterar sua aparência ou qualidade. O produto que não apresentar boas condições para uso, será recusado no ato de entrega.	SACOS	20
9	<b>BANANA DA PRATA-</b> Boa qualidade, apresentando coloração amarela, casca lisa, sem partes amassadas e estragadas, livre de sujidades. Grau de amadurecimento próprio para o consumo. Os gêneros devem ser pesados e etiquetados.	KG	50
10	<b>BANANA DA TERRA-</b> Qualidade de primeira, in natura, apresentando grau de maturação tal que lhe permita suportar a manipulação, o	KG	100
11	<b>BATATA DOCE-</b> resca, de ótima qualidade, compacta, firme e de coloração uniforme. Aroma, cor e sabor típico da espécie, tamanho médio, nova	KG	50
12	<b>BATATA INGLESA-</b> De primeira, fresca, firme e intacta, sem lesões de origem física ou mecânica, (rachaduras, cortes), tamanho e conformação uniformes devendo ser graúda.	KG	75
13	<b>BETERRABA-</b> De primeira qualidade, tamanho de médio a grande, sem rama, fresca compacta e firme, isenta de materiais terrosos, tamanho e coloração uniformes, devendo ser bem desenvolvida, de colheita recente, sem lesões de origem física e mecânica, rachaduras e/ou cortes.	KG	25
14	<b>CEBOLA-</b> extra, com grau médio de amadurecimento, sem rama, compacta e firme, sem lesões de origem física ou mecânica, perfurações e cortes, tamanho e coloração uniformes, devendo ser bem desenvolvida, graúda, isenta de enfermidades, sujidades, parasitas e larvas, de 1º qualidade, firme, não pode estar mole ou melando	KG	40
15	<b>CEBOLINHA-</b> tamanho médio da espécie, com aspecto sã, sem rupturas (lesão física ou mecânica), íntegra com todas as partes comestíveis aproveitáveis, isenta de matéria terrosa, parasitas, livres de umidade e fragmentos estranhos. Aspecto, cor e sabor característicos do produto. Acondicionada em embalagem resistente e transparente, com prazo de validade semanal. A embalagem secundária deve ser em monoblocos plásticos e limpos	MOLHOS	50
16	<b>CENOURA-</b> De primeira qualidade, sem rama, fresca, compacta e firme, sem lesões de origem física ou mecânica, rachadura e/ou cortes, tamanho e colorações uniformes, de colheita recente. Não vir	KG	75

Gabinete do Prefeito - Rua Praça Vereador Francisco Pereira, Nº 67 Centro - Apuarema CEP 45355-000.

Telefone (73) 3276 - 1287. E-Mail: pmapuarema2017@gmail.com





ESTADO DA BAHIA  
PREFEITURA MUNICIPAL DE APUAREMA  
GABINETE DO PREFEITO  
CNPJ: 16.434.292/0001-00

	refrigerada, e nem escura por ter passado por refrigeração.		
17	<b>CHUCHU-</b> orte médio/grande de boa qualidade, fresco, e firme, apresentando tamanho uniforme e apresentar grau de maturação tal, que permita suportar a manipulação, o transporte e a conservação em condições adequadas para o consumo mediato e imediato.	KG	40
18	<b>COCO SECO</b>	KG	20
19	<b>COENTRO-</b> deverão estar frescas e sãs, intactas e firmes, viçosas, de cor verde brilhante, com coloração uniforme e sem sinais de amarelecimento. Não poderão estar danificadas e nem apresentar podridão, substâncias terrosas, sujidades ou corpos estranhos aderidos à superfície, umidade externa anormal e resíduos de defensivos agrícolas e/ou outras substâncias tóxicas. Não deverão apresentar parasitos ou larvas.	MOLHO	35
20	<b>COUVE FLOR-</b> Deverá estar fresco, com formato globular, coloração branco a creme, sem presença de Ferimento ou podridão.	KG	05
21	<b>CORANTE-</b> em embalagem de 1kg cada	KG	17,5
22	<b>COUVE MANTEIGA-</b> com folhas integras, apresentando tamanho uniforme e que permita suportar a manipulação, o transporte e a conservação em condições adequadas para o consumo mediato e imediato. Não serão aceitos defeitos graves de natureza fitossanitária, fisiológicas e mecânicas (físicas), que afetem sua qualidade e aspecto. Deverão estar acondicionadas em caixas plásticas padrões.	MOLHO	25
23	<b>FARINHA DE MANDIOCA-</b> grupo seca, fina, beneficiada, sub grupo média; classe: branca tipo 1, com umidade inferiores a 13%, isenta de matéria terrosa, fungos ou parasitas e fragmentos estranhos. Embalada em pacotes plásticos de 1 kg, transparentes, resistentes. A embalagem deverá conter os dados de identificação e informações nutricionais do produto, contendo nome e endereço do fabricante, data de fabricação. Deverá apresentar validade mínima de 05 (cinco) meses a partir da data de fabricação.	KG	35
24	<b>FEIJÃO</b> - De primeira qualidade, sem lesões de origem física ou mecânica, perfurações e cortes, tamanho e grau de desenvolvimento uniformes, devendo ser bem desenvolvido, graúdo, isento de enfermidades, sujidades, parasitas e larvas. Deverá estar embalado em saco plástico de 1kg	KG	75
25	<b>GOIABA</b> - Boa qualidade, casca integra polpa vermelha, tamanho grande, livre de sujidade, sem partes amassadas e estragadas. Grau de	KG	25

Gabinete do Prefeito - Rua Praça Vereador Francisco Pereira, Nº 67 Centro - Apuarema CEP 45355-000.

Telefone (73) 3276 - 1287. E-Mail: pmapuarema2017@gmail.com



ESTADO DA BAHIA  
PREFEITURA MUNICIPAL DE APUAREMA  
GABINETE DO PREFEITO  
CNPJ: 16.434.292/0001-00

	amadurecimento próprio para consumo. Peso médio de 100g. Os gêneros devem ser pesados e etiquetados( peso, nome do produtor e data da colheita)		
26	<b>INHAME</b> - Tamanho pequeno a médio, tenra, casca íntegra sem amassados e estragados. Grau de amadurecimento próprio para consumo. Os gêneros devem ser pesados e etiquetados (peso, nome do produtor e data da colheita)	KG	20
27	<b>LARANJA</b> - De primeira qualidade, selecionada, apresentando tamanho uniforme, cor e aroma característico, bem desenvolvido de colheita recente, com casca íntacta e firme, sem danos físicos e/ou mecânicos oriundos do manuseio ou transporte, sem resíduos de fertilizantes, sujidades, parasitas e larvas. Que não esteja seca/ amarga por dentro	KG	75
28	<b>LIMÃO</b> : De primeira qualidade, selecionada, apresentando tamanho uniforme, cor e aroma característico, bem desenvolvida de colheita recente, com casca íntacta e firme, sem danos físicos e/ou mecânicos oriundos do manuseio ou transporte, sem resíduos de fertilizantes, sujidades, parasitas e larvas. Que não esteja seco/ amarga por dentro	KG	25
29	<b>MAÇÃ</b>	KG	150
30	<b>MAMÃO</b> - Tipo formosa, de aspecto globoso, cor própria, aroma característico com polpa firme e casca íntacta, ótima qualidade, livre de resíduos de fertilizantes, sujidades, parasitas, larvas e sem lesões de origem física ou mecânicas de manuseio ou transporte. Acondicionados em embalagem própria. Grau de maturação ideal para transporte conforme temperatura do ambiente	KG	35
31	<b>MANGA</b> - De tamanho médio, uniforme, sem ferimentos ou defeitos, íntactas, firmes, livres de terra ou corpos estranhos aderidos a superfície externa.	KG	75
32	<b>MELANCIA</b> De primeira qualidade, selecionado, apresentando tamanho uniforme de 08 a 10 kg, coloração específica e uniforme, bem desenvolvido de colheita recente próprio para consumo imediato, com casca íntacta, sem danos físicos ou mecânicos oriundos do manuseio ou transporte, sem resíduos de fertilizantes, sujidades, parasitas e larvas.	KG	400
33	<b>MARACUJA</b> -amarelo, apresentando grau de maturação tal que lhe permita suportar a manipulação, o transporte e a conservação em condições adequadas para o consumo. Com ausência de sujidades	KG	50
34	<b>MELÃO</b> - De primeira qualidade, selecionado, apresentando tamanho uniforme de 1 a 1,2 kg, coloração específica e uniforme, bem desenvolvido de colheita recente próprio para consumo imediato, com	KG	50

Gabinete do Prefeito - Rua Praça Vereador Francisco Pereira, Nº 67 Centro - Apuarema CEP 45355-000.

Telefone (73) 3276 - 1287. E-Mail: pmapuarema2017@gmail.com



ESTADO DA BAHIA  
PREFEITURA MUNICIPAL DE APUAREMA  
GABINETE DO PREFEITO  
CNPJ: 16.434.292/0001-00

	casca intacta, sem danos .		
35	<b>MILHO-</b> in natura, desprovido de palha, espigas com tamanho médio, verdes, grãos macios, isentas de partes pútridas, o transporte e a conservação em condições adequadas para o consumo. Com ausência de sujidades, parasitos e larvas. O produto que não apresentar boas condições para uso, será recusado no ato da entrega	ESPIGAS	100
36	<b>PEPINO-</b> de primeira, apresentando grau de maturação tal que permita suportar a manipulação, o transporte e a conservação em condições adequadas para o consumo.	UND	25
37	<b>PIMENTÃO-</b> Verde, graúdo, de primeira qualidade, tamanho e coloração uniformes, sem lesões de origem física e mecânica, perfurações e/ou cortes isento de podridões	KG	20
38	<b>POLPA DE FRUTA DE ACEROLA -</b> , congelada, Deve possuir data de fabricação e validade. A embalagem deve estar de acordo com a legislação vigente. Acondicionada em embalagem de <b>1 kg</b>	KG	100
39	<b>POLPA DE FRUTA DE CACAU -</b> , congelada, Deve possuir data de fabricação e validade. A embalagem deve estar de acordo com a legislação vigente. Acondicionada em embalagem de <b>1 kg</b>	KG	25
40	<b>POLPA DE FRUTA DE CAJÁ -</b> , congelada, Deve possuir data de fabricação e validade. A embalagem deve estar de acordo com a legislação vigente. Acondicionada em embalagem de <b>1 kg</b>	KG	100
41	<b>POLPA DE FRUTA DE CAJU -</b> , congelada, Deve possuir data de fabricação e validade. A embalagem deve estar de acordo com a legislação vigente. Acondicionada em embalagem de <b>1 kg</b>	KG	15
42	<b>POLPA DE FRUTA DE GIOIABA -</b> , congelada, Deve possuir data de fabricação e validade. A embalagem deve estar de acordo com a legislação vigente. Acondicionada em embalagem de <b>1 kg</b>	KG	75
43	<b>POLPA DE FRUTA DE GRAVIOLA -</b> , congelada, Deve possuir data de fabricação e validade. A embalagem deve estar de acordo com a legislação vigente. Acondicionada em embalagem de <b>1 kg</b>	KG	15
44	<b>POLPA DE FRUTA DE MANGA -</b> , congelada, Deve possuir data de fabricação e validade. A embalagem deve estar de acordo com a legislação vigente. Acondicionada em embalagem de <b>1 kg</b>	KG	75
45	<b>POLPA DE FRUTA DE MARACUJÁ -</b> , congelada, Deve possuir data de fabricação e validade. A embalagem deve estar de acordo com a legislação vigente. Acondicionada em embalagem de <b>1 kg</b>	KG	95

Gabinete do Prefeito - Rua Praça Vereador Francisco Pereira, Nº 67 Centro - Apuarema CEP 45355-000.

Telefone (73) 3276 - 1287. E-Mail: pmapuarema2017@gmail.com

CERTIFICAÇÃO DIGITAL: YEQ4H1LXADKMRMRGXCV6AQ

Esta edição encontra-se no site oficial deste ente.



ESTADO DA BAHIA  
PREFEITURA MUNICIPAL DE APUAREMA  
GABINETE DO PREFEITO  
CNPJ: 16.434.292/0001-00

46	<b>PUBA-</b> embalados em sacos de 3g cada	KG	40
47	<b>REPOLHO-</b> Tamanho médio, coloração verde claro a escuros, fresco, folhas íntegras, sem partes apodrecidas. Os gêneros devem ser pesados e etiquetados (peso, nome do produtor e data da colheita).	KG	10
48	<b>RUCULA -</b>	MOLHO	05
49	<b>SALSA-</b> Maço de tamanho médio, fresco, folhas de coloração verde escura, sem folhas amareladas e apodrecidas. Peso médio de cada maço de 80g. acondicionados em sacos plásticos transparentes. Os gêneros devem ser etiquetados.	MOLHO	05
50	<b>TANGERINA-</b> De primeira qualidade, selecionada, sem maturação avançada apresentando tamanho uniforme, cor e aroma característico, bem desenvolvida de colheita recente própria para consumo imediato, com casca íntacta, sem danos físicos ou mecânicos oriundos do manuseio ou transporte, sem resíduos de fertilizantes, sujidades, parasitas e larvas	KG	75
51	<b>TAPIOCA –</b> embalagem de 3 kg cada	KG	42,5
52	<b>TEMPERO VERDE-</b> (Salsinha + Cebolinha) CHEIRO-VERDE (SALSINHA+CEBOLINHA): frescas, de primeira, tamanho e coloração uniformes, devendo ser bem desenvolvidas, firmes e íntactas, isenta de enfermidades, material terroso e umidade externa anormal, sem danos físicos ou mecânicos oriundos do manuseio e transporte	KG	30
53	<b>TEMPERO SECO-</b> com embalagem e especificação do produto	KG	300
54	<b>TOMATE-</b> Tipo salada, de boa qualidade, graúdo, com tamanho e coloração uniforme, polpa firme e íntacta, livre de material terroso e umidade externa anormal, resíduos de fertilizantes, sujidades, parasitas e larvas, sem lesões de origem física e mecânica, rachaduras e/ou cortes	KG	75

\*Quantitativo sujeito a alteração diante de acordo prévio entre as partes.

#### 8. PAGAMENTO

O pagamento será realizado até 30 (trinta) dias corridos após a última entrega do mês, mediante apresentação de documento fiscal correspondente ao fornecimento efetuado, vedada à antecipação de pagamento, para cada faturamento.

Gabinete do Prefeito - Rua Praça Vereador Francisco Pereira, Nº 67 Centro - Apuarema CEP 45355-000.

Telefone (73) 3276 - 1287. E-Mail: pmapuarema2017@gmail.com



**ESTADO DA BAHIA**  
**PREFEITURA MUNICIPAL DE APUAREMA**  
**GABINETE DO PREFEITO**  
**CNPJ: 16.434.292/0001-00**

**9. DISPOSIÇÕES GERAIS**

**9.1.** Os produtos alimentícios deverão atender ao disposto na legislação sanitária (federal, estadual ou municipal) específica para os alimentos de origem animal e vegetal.

**9.2.** O limite individual de venda do agricultor familiar e do empreendedor familiar rural para a alimentação escolar deverá respeitar o valor máximo de R\$20.000,00 (vinte mil reais), por DAP/Ano/Entidade Executora, e obedecerá as seguintes regras:

I - Para a comercialização com fornecedores individuais e grupos informais, os contratos individuais firmados deverão respeitar o valor máximo de R\$20.000,00 (vinte mil reais), por DAP/Ano/E.Ex.

II - Para a comercialização com grupos formais o montante máximo a ser contratado será o resultado do número de agricultores familiares inscritos na DAP jurídica multiplicado pelo limite individual de comercialização, utilizando a seguinte fórmula: Valor máximo a ser contratado = nº de agricultores familiares inscritos na DAP jurídica x R\$ 20.000,00.

**9.3.** A aquisição dos gêneros alimentícios será formalizada através de um Contrato de Aquisição de Gêneros Alimentícios da Agricultura Familiar para Alimentação Escolar que estabelecerá com clareza e precisão as condições para sua execução, expressas em cláusulas que definam os direitos, obrigações e responsabilidades das partes, em conformidade com os termos do credenciamento e da proposta a que se vinculam, bem como do Capítulo III – Dos Contratos, da Lei 8.666/1993.

**9.4.** São partes integrantes deste Edital os seguintes anexos:

- a) ANEXO I - MODELO PROPOSTO DE CONTRATO DE VENDA
- b) ANEXO II - MODELO PROPOSTO DE PESQUISA DE PREÇO
- c) ANEXO III - MODELOS DE PROJETOS DE VENDA
- d) ANEXO IV - DECLARAÇÃO DE QUE OS GÊNEROS ALIMENTÍCIOS A SEREM ENTREGUES SÃO ORIUNDOS DE PRODUÇÃO PRÓPRIA, RELACIONADA NO PROJETO DE VENDA. (FORNECEDOR INDIVIDUAL)
- e) ANEXO V - DECLARAÇÃO DE QUE OS GÊNEROS ALIMENTÍCIOS A SEREM ENTREGUES SÃO PRODUZIDOS PELOS AGRICULTORES FAMILIARES RELACIONADOS NO PROJETO DE VENDA. (GRUPO INFORMAL)
- f) ANEXO VI - DECLARAÇÃO DE QUE OS GÊNEROS ALIMENTÍCIOS A SEREM ENTREGUES SÃO PRODUZIDOS PELOS ASSOCIADOS/COOPERADOS
- g) ANEXO VII - DECLARAÇÃO DO SEU REPRESENTANTE LEGAL DE RESPONSABILIDADE PELO CONTROLE DO ATENDIMENTO DO LIMITE INDIVIDUAL DE VENDA DE SEUS COOPERADOS/ASSOCIADOS.
- h) ANEXO VIII – RECIBO DA DOCUMENTAÇÃO DE HABILITAÇÃO E PROJETO DE VENDA

APUAREMA-BA, 27 de FEVEREIRO de 2020.

**Victor Otávio Souza Laurêncio**  
Presidente COPEL

Gabinete do Prefeito - Rua Praça Vereador Francisco Pereira, Nº 67 Centro - Apuarema CEP 45355-000.

Telefone (73) 3276 - 1287. E-Mail: pmapuarema2017@gmail.com



ESTADO DA BAHIA  
PREFEITURA MUNICIPAL DE APUAREMA  
GABINETE DO PREFEITO  
CNPJ: 16.434.292/0001-00

**ANEXO II**

**MODELO PROPOSTA DE CONTRATO DE VENDA (MODELO)**

**CONTRATO N.º \_\_\_\_/2020**

**CONTRATO DE AQUISIÇÃO DE  
GÊNEROS ALIMENTÍCIOS DA  
AGRICULTURA FAMILIAR PARA A  
ALIMENTAÇÃO ESCOLAR/PNAE.**

O **MUNICÍPIO DE APUAREMA**, pessoa jurídica de direito público interno, inscrita no CNPJ sob nº 16.434.292/0001-00, com sede administrativa na Praça Vereador Francisco Pereira nº 67 centro, Apuarema, Bahia, representada pelo seu Prefeito **RAIVAL PINHEIRO DE OLIVEIRA**, portador da carteira de Identidade RG 0856632635, emitida pela SSP/BA e CPF 403.954.215-00, residente e domiciliada na Rua sete de setembro nº 49 centro APUAREMA/BA, doravante denominado **CONTRATANTE**, e por outro lado (nome do grupo formal ou informal ou fornecedor individual), com situado à Av. , n.º, em (município), inscrita no CNPJ sob n.º, (para grupo formal), CPF sob n.º (grupos informais e individuais), doravante denominado (a) CONTRATADO(A), fundamentados nas disposições da Lei nº 11.947/2009 e da Lei nº 8.666/93, e tendo em vista o que constam o Credenciamento nº 002-2020, resolvem celebrar o presente contrato mediante as cláusulas que seguem:

**CLÁUSULA PRIMEIRA:**

É objeto desta contratação a aquisição de gêneros alimentícios da agricultura familiar para alimentação escolar, para alunos da rede de educação básica pública, verba FNDE/PNAE, descritos no quadro previsto na Cláusula Quarta, todos de acordo com a Credenciamento n.º 002-2020, o qual fica fazendo parte integrante do presente contrato, independentemente de anexação ou transcrição.

**CLÁUSULA SEGUNDA:**

O CONTRATADO se compromete a fornecer os gêneros alimentícios da Agricultura Familiar ao CONTRATANTE conforme descrito na Cláusula Quarta deste Contrato.

**CLÁUSULA TERCEIRA:**

O limite individual de venda de gêneros alimentícios do CONTRATADO, será de até R\$ 20.000,00 (vinte mil reais) por DAP por ano civil, referente à sua produção, conforme a legislação do Programa Nacional de Alimentação Escolar.

**CLÁUSULA QUARTA:**

Pelo fornecimento dos gêneros alimentícios, nos quantitativos descritos abaixo (no quadro), de Gêneros Alimentícios da Agricultura Familiar, o (a) CONTRATADO (A) receberá o valor total de -R\$ ().

Gabinete do Prefeito - Rua Praça Vereador Francisco Pereira, Nº 67 Centro - Apuarema CEP 45355-000.

Telefone (73) 3276 - 1287. E-Mail: pmapuarema2017@gmail.com



ESTADO DA BAHIA  
PREFEITURA MUNICIPAL DE APUAREMA  
GABINETE DO PREFEITO  
CNPJ: 16.434.292/0001-00

- a) O recebimento das mercadorias dar-se á mediante apresentação do Termo de Recebimento e das Notas Fiscais de Venda pela pessoa responsável pela alimentação no local de entrega, consoante anexo deste Contrato.
- b) O preço de aquisição é o preço pago ao fornecedor da agricultura familiar e no cálculo do preço já devem estar incluídas as despesas com frete, recursos humanos e materiais, assim como com os encargos fiscais, sociais, comerciais, trabalhistas e previdenciários e quaisquer outras despesas necessárias ao cumprimento das obrigações decorrentes do presente contrato.

Produto	Unidade	Quantidade	Periodicidade de Entrega	Preço de Aquisição	
				Preço Unitário (divulgado no credenciamento)	Preço Total
<b>Valor Total do Contrato</b>					

**CLÁUSULA QUINTA:**

As despesas decorrentes do presente contrato correrão à conta das seguintes dotações orçamentárias:

**UNIDADE: 02.03.001 SECRETARIA DE EDUCAÇÃO, CULTURA, ESPORTE E LAZER**  
**PROJETO ATIVIDADE: 2.016 MANUTENÇÃO DA MERENDA ESCOLAR**

Gabinete do Prefeito - Rua Praça Vereador Francisco Pereira, Nº 67 Centro - Apuarema CEP 45355-000.  
Telefone (73) 3276 - 1287. E-Mail: pmapuarema2017@gmail.com



ESTADO DA BAHIA  
PREFEITURA MUNICIPAL DE APUAREMA  
GABINETE DO PREFEITO  
CNPJ: 16.434.292/0001-00

**ELEMENTO DA DESPESA: 33.90.30.00 – MATERIAL DE CONSUMO**  
**FONTE: 15 – TRANSF. REC. FNDE / 00 – RECURSOS ORDINÁRIOS**

**CLÁUSULA SEXTA:**

O CONTRATANTE, após receber os documentos descritos na Cláusula Quarta, alínea "a", e após a tramitação do processo para instrução e liquidação, efetuará o seu pagamento no valor correspondente às entregas do mês anterior.

**CLÁUSULA SÉTIMA:**

O CONTRATANTE que não seguira forma de liberação de recursos para pagamento do CONTRATADO, está sujeito a pagamento de multa de 2%, mais juros de 0,1% ao dia, sobre o valor da parcela vencida.

**CLÁUSULA OITAVA:**

O CONTRATANTE se compromete em guardar pelo prazo estabelecido no §11 do artigo 45 da Resolução CD/FNDE nº 26/2013

As cópias das Notas Fiscais de Compra, os Termos de Recebimento e Aceitabilidade, apresentados nas prestações de contas, bem como o Projeto de Venda de Gêneros Alimentícios da Agricultura Familiar para Alimentação Escolar e documentos anexos, estando à disposição para comprovação.

**CLÁUSULA NONA:**

É de exclusiva responsabilidade do CONTRATADO o ressarcimento de danos causados ao CONTRATANTE ou a terceiros, decorrentes de sua culpa ou dolo na execução do contrato, não excluindo ou reduzindo esta responsabilidade à fiscalização.

**CLÁUSULA DÉCIMA:**

O CONTRATANTE em razão da supremacia do interesse público sobre os interesses partícula responderá:

- a) modificar unilateralmente o contrato para melhor adequação às finalidades de interesse público, respeitando os direitos do CONTRATADO;
- b) rescindir unilateralmente o contrato, nos casos de infração contratual ou inaptidão do CONTRATADO;
- c) fiscalizar a execução do contrato;
- d) aplicar sanções motivadas pela inexecução total ou parcial do ajuste;

Gabinete do Prefeito - Rua Praça Vereador Francisco Pereira, Nº 67 Centro - Apuarema CEP 45355-000.

Telefone (73) 3276 - 1287. E-Mail: pmapuarema2017@gmail.com





ESTADO DA BAHIA  
PREFEITURA MUNICIPAL DE APUAREMA  
GABINETE DO PREFEITO  
CNPJ: 16.434.292/0001-00

Sempre que o CONTRATANTE alterar ou rescindir o contrato sem restar caracterizada culpa do CONTRATADO, deverá respeitar o equilíbrio econômico-financeiro, garantindo-lhe o aumento da remuneração respectiva ou a indenização por despesas já realizadas.

**CLÁUSULA DÉCIMA PRIMEIRA:**

A multa aplicada após regular processo administrativo poderá ser descontada dos pagamentos eventualmente devidos pelo CONTRATANTE ou, quando for o caso, cobrada judicialmente.

**CLÁUSULA DÉCIMA SEGUNDA:**

A fiscalização do presente contrato ficará a cargo do respectivo fiscal de contrato, da Secretaria Municipal de Educação, da Entidade Executora, do Conselho de Alimentação Escolar-CAE e outras entidades designadas pelo contratante ou pela legislação.

**CLÁUSULA DÉCIMA TERCEIRA:**

O presente contrato rege-se, ainda, pelo Credenciamento n.º 002-2020, pela Resolução CD/FNDE nº 038/2009, pela Lei nº 8.666/1993 e pela Lei nº 11.947/2009, em todos os seus termos.

**CLÁUSULA DÉCIMA QUARTA:**

Este Contrato poderá ser aditado a qualquer tempo, mediante acordo formal entre as partes, resguardadas as suas condições essenciais.

**CLÁUSULA DÉCIMA QUINTA:**

As comunicações com origem neste contrato deverão ser formais e expressas, por meio de carta, que somente terá validade se enviada mediante registro de recebimento ou por fax, transmitido pelas partes.

**CLÁUSULA DÉCIMA SEXTA:**

Este Contrato, desde que observada à formalização preliminar à sua efetivação, por carta, consoante Cláusula Décima Quinta, poderá ser rescindido, de pleno direito, independentemente de notificação ou interpelação judicial ou extrajudicial, nos seguintes casos:

a) por acordo entre as partes;

Gabinete do Prefeito - Rua Praça Vereador Francisco Pereira, Nº 67 Centro - Apuarema CEP 45355-000.

Telefone (73) 3276 - 1287. E-Mail: pmapuarema2017@gmail.com



ESTADO DA BAHIA  
PREFEITURA MUNICIPAL DE APUAREMA  
GABINETE DO PREFEITO  
CNPJ: 16.434.292/0001-00

- b) pela inobservância de qualquer de suas condições;
- c) por quaisquer dos motivos previstos em lei.

**CLÁUSULA DÉCIMA SÉTIMA:**

O presente contrato vigorará da sua assinatura até a entrega total dos produtos mediante o cronograma apresentado (Cláusula Quarta) ou até 31/12/2020.

**CLÁUSULA DÉCIMA OITAVA:**

É competente o Foro da Comarca de Jequié, Estado da Bahia, com exclusão de qualquer outro, por mais privilegiado que seja.

E, por estarem assim, justos e contratados, assinam o presente instrumento em três vias de igual teor e forma, na presença de duas testemunhas.

APUAREMA-BA, XX de XXXXXX de 2020.

\_\_\_\_\_  
CONTRATADO(S) (Individual ou Grupo Informal)

\_\_\_\_\_  
CONTRATADA (Grupo Formal)

\_\_\_\_\_  
PREFEITO MUNICIPAL

TESTEMUNHAS:

**PARECER JURÍDICO**

Opinamos favoravelmente ao presente instrumento por não infringir as disposições pertinentes à matéria.

Apuarema - Bahia, \_\_\_ de \_\_\_ de 2020.

\_\_\_\_\_  
ASSESSOR JURÍDICO

OAB/BA

**PUBLICAÇÃO**

Nos termos do art. 61, § único da Lei Federal nº. 8.666/93 a PREFEITURA MUNICIPAL DE APUAREMA - BAHIA. Publica o presente instrumento no mural desta Prefeitura Municipal para que seja dado o fiel cumprimento legal para produção de seus efeitos de direito.

Apuarema- Bahia, \_\_\_ de \_\_\_ de 2020.

\_\_\_\_\_  
LAURO HERBERT ALMEIDA LOPES  
ADM. DO ARQUIVO CENTRAL

Gabinete do Prefeito - Rua Praça Vereador Francisco Pereira, Nº 67 Centro - Apuarema CEP 45355-000.

Telefone (73) 3276 - 1287. E-Mail: pmapuarema2017@gmail.com

CERTIFICAÇÃO DIGITAL: YEQ4H1LXADKMRMRGXCV6AQ

Esta edição encontra-se no site oficial deste ente.



ESTADO DA BAHIA  
PREFEITURA MUNICIPAL DE APUAREMA  
GABINETE DO PREFEITO  
CNPJ: 16.434.292/0001-00

**RESUMO DO INSTRUMENTO CONTRATUAL N° \_\_\_\_\_.**

Resumo do Objeto : É objeto desta contratação a aquisição de gêneros alimentícios da agricultura familiar para alimentação escolar, para alunos da rede de educação básica pública, verba FNDE/PNAE, descritos no quadro previsto na Cláusula Quarta, todos de acordo com a Credenciamento n.º 002-2020, o qual fica fazendo parte integrante do presente contrato, independentemente de anexação ou transcrição.

Crédito da Despesa:

**UNIDADE: 02.03.001 SECRETARIA DE EDUCAÇÃO, CULTURA, ESPORTE E LAZER**  
**PROJETO ATIVIDADE: 2.016 MANUTENÇÃO DA MERENDA ESCOLAR**  
**ELEMENTO DA DESPESA: 33.90.30.00 – MATERIAL DE CONSUMO**  
**FONTE: 15 – TRANSF. REC. FNDE / 00 – RECURSOS ORDINÁRIOS**

**CONTRATADA:** \_\_\_\_\_

**CNPJ:** \_\_\_\_\_

**ENDEREÇO:** \_\_\_\_\_

**Valor Total do Contrato: R\$** \_\_\_\_\_

**Vigência do Contrato : 10 (Dez) Meses.**

Gabinete do Prefeito - Rua Praça Vereador Francisco Pereira, Nº 67 Centro - Apuarema CEP 45355-000.

Telefone (73) 3276 - 1287. E-Mail: pmapuarema2017@gmail.com



ESTADO DA BAHIA  
PREFEITURA MUNICIPAL DE APUAREMA  
GABINETE DO PREFEITO  
CNPJ: 16.434.292/0001-00

ANEXOIII

MODELO PROPOSTA DE PESQUISA DE PREÇO

PRODUTOS CONVENCIONAIS (aqueles produzidos com o uso de agroquímicos).

Produtos	Mercado 01 Data: Nome: CNPJ: Endereço:	Mercado 02 Data: Nome: CNPJ: Endereço:	Mercado 03 Data: Nome: CNPJ: Endereço:	Preço Médio	Preço de Aquisição*

\*Preço pago ao fornecedor da agricultura familiar.

Os produtos pesquisados para definição de preços deverão ter as mesmas características descritas no edital de credenciamento. Na pesquisa de preços, observar o Artigo 29 da Resolução FNDE nº 26/2013 alterada pela Resolução CD/FNDE/MEC nº 4, de 3 de abril de 2015, para a seleção de mercado e definição do preço de aquisição. Priorizar os mercados da agricultura familiar como feiras livres e outros. Na definição dos preços de aquisição dos gêneros alimentícios da Agricultura Familiar e/ou dos Empreendedores Familiares Rurais ou suas organizações, a Entidade Executora deverá considerar todos os insumos exigidos tais como despesas com frete, embalagens, encargos e quaisquer outros necessários para o fornecimento do produto. Estas despesas deverão ser acrescidas ao preço médio para definir o preço de aquisição.

**Produtos Orgânicos ou Agroecológicos (produzidos sem o uso de agroquímicos).**

Produtos	*Mercado 01 Nome: CNPJ: Endereço:	Mercado 02 Nome: CNPJ: Endereço:	Mercado 03 Nome: CNPJ: Endereço:	Preço Médio	Preço de Aquisição*

\*Preço pago ao fornecedor da agricultura familiar.

A Entidade Executora que priorizar no credenciamento a aquisição de produtos orgânicos ou agroecológicos poderá crescer os preços em até 30% (trinta por cento)

Gabinete do Prefeito - Rua Praça Vereador Francisco Pereira, Nº 67 Centro - Apuarema CEP 45355-000.

Telefone (73) 3276 - 1287. E-Mail: pmapuarema2017@gmail.com



ESTADO DA BAHIA  
PREFEITURA MUNICIPAL DE APUAREMA  
GABINETE DO PREFEITO  
CNPJ: 16.434.292/0001-00

em relação aos preços estabelecidos para produtos convencionais, conforme Lei nº 12.512, de 14 de outubro de 2011. (Resolução nº 26/2013, Art.29:§2º).

Quando houver mercados de produtos orgânicos a pesquisa de preços deve ser nesses mercados. Os produtos pesquisados para definição de preços deverão ter as mesmas características descritas no edital de credenciamento. Na pesquisa de preços, observar o Artigo 29 da Resolução CD/FNDE nº 26/2013 alterada pela Resolução CD/FNDE/MEC nº 4, de 3 de abril de 2015, para a seleção de mercado e definição do preço de aquisição. Priorizar os mercados da agricultura familiar como feiras livres e outros. Na definição dos preços de aquisição dos gêneros alimentícios da Agricultura Familiar e/ou dos Empreendedores Familiares Rurais ou suas organizações, a Entidade Executora deverá considerar todos os insumos exigidos tais como despesas com frete, embalagens, encargos e quaisquer outros necessários para o fornecimento do produto. Estas despesas deverão ser acrescidas ao preço médio para definir o preço de aquisição.

Gabinete do Prefeito - Rua Praça Vereador Francisco Pereira, Nº 67 Centro - Apuarema CEP 45355-000.

Telefone (73) 3276 - 1287. E-Mail: pmapuarema2017@gmail.com

CERTIFICAÇÃO DIGITAL: YEQ4H1LXADKMRMRGXCV6AQ

Esta edição encontra-se no site oficial deste ente.



ESTADO DA BAHIA  
PREFEITURA MUNICIPAL DE APUAREMA  
GABINETE DO PREFEITO  
CNPJ: 16.434.292/0001-00

ANEXO IV

MODELO DE PROJETO DE VENDA MODELO PROPOSTO PARA OS GRUPOS FORMAIS

PROJETO DE VENDA DE GÊNEROS ALIMENTÍCIOS DA AGRICULTURA FAMILIAR					
IDENTIFICAÇÃO DA PROPOSTA DE ATENDIMENTO AO EDITAL CREDENCIAMENTO Nº					
I-IDENTIFICAÇÃO DOS FORNECEDORES					
GRUPO FORMAL					
1.Nome do Proponente		2.CNPJ			
3.Endereço		4.Município/UF			
5.E-mail		6.DDD/Fone		7.CEP	
8.Nº DAP Jurídica		9.Banco	10.Agência Corrente	11.Conta Nº da Conta	
12.Nº de Associados		13.Nº de Associados de acordo com a Lei nº 11.326/2006		14.Nº de Associados com DAP Física	
15.Nome do representante legal		16.CPF		17.DDD/Fone	
18.Endereço		19.Município/UF			
II-IDENTIFICAÇÃO DA ENTIDADE EXECUTORA DO PNAE/FNDE/MEC					
1.Nome da Entidade		2.CNPJ		3.Município/UF	
4.Endereço		5.DDD/Fone			
6.Nome do representante e e-mail			7.CPF		
III-RELAÇÃO DE PRODUTOS					
1.Produto	2.Unidade	3.Quantidade	4.Preço de Aquisição*		5.Cronograma de Entregados
			4.1.Unitário	4.2.Total	
OBS:* Preço publicado no Edital nº xxx/xxxx(o mesmo que consta no credenciamento).					
Declaro estar de acordo com as condições estabelecidas neste projeto e que as informações acima conferem com as condições de fornecimento.					
Local e Data		Assinatura do Representante do Grupo Formal			Fone/E-mail:

Gabinete do Prefeito - Rua Praça Vereador Francisco Pereira, Nº 67 Centro - Apuarema CEP 45355-000.

Telefone (73) 3276 - 1287. E-Mail: pmapuarema2017@gmail.com

CERTIFICAÇÃO DIGITAL: YEQ4H1LXADKMRMRGXCV6AQ

Esta edição encontra-se no site oficial deste ente.



ESTADO DA BAHIA  
PREFEITURA MUNICIPAL DE APUAREMA  
GABINETE DO PREFEITO  
CNPJ: 16.434.292/0001-00

**ANEXOIV - A**  
**MODELO PROPOSTO PARA OS GRUPOS INFORMAIS**

PROJETO DEVENDA DE GÊNEROS ALIMENTÍCIOS DA AGRICULTURA FAMILIAR							
IDENTIFICAÇÃO DA PROPOSTA DE ATENDIMENTO AO EDITAL CREDENCIAMENTO Nº							
I-IDENTIFICAÇÃO DOS FORNECEDORES							
GRUPO INFORMAL							
1.Nome do Proponente				2.CPF			
3.Endereço				4.Município/UF		5.CEP	
6.E-mail (quando houver)				7.Fone			
8.Organizado por Entidade Articuladora ( )Sim( )Não				9.Nome da Entidade Articuladora		10.E-mail/Fone	
II- FORNECEDORES PARTICIPANTES							
1. Nome do Agricultor(a) Familiar		2. CPF		3. DAP	4. Banco	5. Nº Agência	6. Nº Conta Corrente
III-IDENTIFICAÇÃO DA ENTIDADE EXECUTORA DO PNAE/FNDE/MEC							
1.Nome da Entidade		2.CNPJ			3.Município		
4.Endereço					5.DDD/Fone		
6.Nome do representante e e-mail					7.CPF		
III-RELAÇÃO DE FORNECEDORES E PRODUTOS							
1. Identificação do Agricultor(a) Familiar	2. Produto	3. Unidade	4. Quantidade	5. Preço de Aquisição*/Unidade		6. Valor Total	
						Total agricultor	
						Total agricultor	
						Total agricultor	
						Total agricultor	

Gabinete do Prefeito - Rua Praça Vereador Francisco Pereira, Nº 67 Centro - Apuarema CEP 45355-000.

Telefone (73) 3276 - 1287. E-Mail: pmapuarema2017@gmail.com



ESTADO DA BAHIA  
PREFEITURA MUNICIPAL DE APUAREMA  
GABINETE DO PREFEITO  
CNPJ: 16.434.292/0001-00

						Total agricultor
						Total agricultor
						Total
OBS:* Preço publicado no Edital nº xxx/xxxx (o mesmo que consta no credenciamento).						
IV- TOTALIZAÇÃO POR PRODUTO						
1.Produto	2.Unidade	3.Quantidade	4. Preço/Unidade	5.Valor Total por Produto	6.Cronograma de Entregados Produtos	
				Total		
Declaro estar de acordo com as condições estabelecidas neste projeto e que as informações acima conferem com as condições de fornecimento.						
Local e Data:		Assinatura do Representante do Grupo Informal			Fone/E-mail: CPF:	
Local e Data:		Agricultores(as) Fornecedores(as)do Grupo Informal			Assinatura	

Gabinete do Prefeito - Rua Praça Vereador Francisco Pereira, Nº 67 Centro - Apuarema CEP 45355-000.

Telefone (73) 3276 - 1287. E-Mail: pmapuarema2017@gmail.com

CERTIFICAÇÃO DIGITAL: YEQ4H1LXADKMRMRGXCV6AQ

Esta edição encontra-se no site oficial deste ente.





ESTADO DA BAHIA  
PREFEITURA MUNICIPAL DE APUAREMA  
GABINETE DO PREFEITO  
CNPJ: 16.434.292/0001-00

**ANEXO IV - B**  
**MODELO PROPOSTO PARA OS FORNECEDORES INDIVIDUAIS**

PROJETO DE VENDA DE GÊNEROS ALIMENTÍCIOS DA AGRICULTURA FAMILIAR PARA ALIMENTAÇÃO ESCOLAR/PNAE					
IDENTIFICAÇÃO DA PROPOSTA DE ATENDIMENTO AO EDITAL CREDENCIAMENTO Nº 002-2020					
I- IDENTIFICAÇÃO DO FORNECEDOR					
FORNECEDOR (A) INDIVIDUAL					
1. Nome do Proponente				2. CPF	
3. Endereço		4. Município/UF		5. CEP	
6. Nº da DAP Física		7. DDD/Fone		8. E-mail (quando houver)	
9. Banco		10. Nº da Agência		11. Nº da Conta Corrente	
II- Relação dos Produtos					
Produto	Unidade	Quantidade	Preço de Aquisição*		Cronograma de Entregados Produtos
			Unitário	Total	
OBS:* Preço publicado no Edital Nº xxx/xxxx (o mesmo que consta na chamada pública).					
III- IDENTIFICAÇÃO DA ENTIDADE EXECUTORA DO PNAE/FNDE/MEC					
Nome			CNPJ		Município
Endereço					Fone
Nome do Representante Legal					CPF
Declaro estar de acordo com as condições estabelecidas neste projeto e que as informações acima conferem com as condições de fornecimento.					
Local e Data:	Assinatura do Fornecedor Individual		CPF:		

Gabinete do Prefeito - Rua Praça Vereador Francisco Pereira, Nº 67 Centro - Apuarema CEP 45355-000.

Telefone (73) 3276 - 1287. E-Mail: pmapuarema2017@gmail.com



ESTADO DA BAHIA  
PREFEITURA MUNICIPAL DE APUAREMA  
GABINETE DO PREFEITO  
CNPJ: 16.434.292/0001-00

**ANEXO V**

**DECLARAÇÃO DE QUE OS GÊNEROS ALIMENTÍCIOS A SEREM ENTREGUES SÃO  
PRODUZIDOS PELO AGRICULTOR FAMILIAR RELACIONADO NO PROJETO DE VENDA.  
(FORNECEDOR INDIVIDUAL)**

O(A) \_\_\_\_\_ (nome do fornecedor individual de acordo com o Projeto de Venda) \_\_\_\_\_ (nacionalidade) \_\_\_\_\_, \_\_\_\_\_ (estado civil), \_\_\_\_\_ (profissão)..... portador (a) da Cédula de Identidade RG nº \_\_\_\_\_, emitida por (pela) ...../...../....., em ...../...../....., inscrito(a) no Cadastro de Pessoas Físicas – CPF nº \_\_\_\_\_, residente e domiciliado (a)....., CEP....., na cidade de \_\_\_\_\_, DECLARA, sob pena de lei, que os produtos cotados na CREDENCIAMENTO Nº \*\*\*-2020, são por este fornecedor individual conforme normas que regem a o Programa Nacional de Alimentação Escolar – PNAE.

Local, Data

NOME DO AGRICULTOR FAMILIAR  
Declarante

Gabinete do Prefeito - Rua Praça Vereador Francisco Pereira, Nº 67 Centro - Apuarema CEP 45355-000.

Telefone (73) 3276 - 1287. E-Mail: pmapuarema2017@gmail.com



ESTADO DA BAHIA  
PREFEITURA MUNICIPAL DE APUAREMA  
GABINETE DO PREFEITO  
CNPJ: 16.434.292/0001-00

**ANEXO VI**

**DECLARAÇÃO DE QUE OS GÊNEROS ALIMENTÍCIOS A SEREM ENTREGUES SÃO  
PRODUZIDOS PELOS ASSOCIADOS/COOPERADOS**

O(A) \_\_\_\_\_ (Grupo Informal de acordo com o Projeto de Venda),  
representado por \_\_\_\_\_ (nacionalidade) \_\_\_\_\_, \_\_\_\_\_ (estado  
civil), ..... (profissão)..... portador (a) da Cédula de Identidade RG nº  
....., emitida por (pela) ...../...../....., em ...../...../.....,  
inscrito(a) no Cadastro de Pessoas Físicas – CPF nº ....., residente e  
domiciliado (a)....., CEP....., na cidade de  
....., representante dos Agricultores abaixo relacionados,  
DECLARA, sob pena de lei, que os produtos cotados e a ser entregue na  
CRENCIAMENTO Nº \*\*\*-2020, serão produzidos pelos Associados e Cooperados  
adiante relacionados, conforme normas que regem a o Programa Nacional de  
Alimentação Escolar – PNAE.

Local, Data

NOME DO AGRICULTOR FAMILIAR REPRESENTANTE DO GRUPO INFORMAL

Declarante

AGRICULTORES PRODUTORES

---

---

---

---

Gabinete do Prefeito - Rua Praça Vereador Francisco Pereira, Nº 67 Centro - Apuarema CEP 45355-000.

Telefone (73) 3276 - 1287. E-Mail: pmapuarema2017@gmail.com



ESTADO DA BAHIA  
PREFEITURA MUNICIPAL DE APUAREMA  
GABINETE DO PREFEITO  
CNPJ: 16.434.292/0001-00

**ANEXO VII - DECLARAÇÃO DO SEU REPRESENTANTE LEGAL DE RESPONSABILIDADE  
PELO CONTROLE DO ATENDIMENTO DO LIMITE INDIVIDUAL DE VENDA DE SEUS  
COOPERADOS/ASSOCIADOS.**

O(A) \_\_\_\_\_ (nome do Grupo Formal) \_\_\_\_\_,  
pessoa jurídica de direito privado, inscrita no CNPJ sob o nº \_\_\_\_\_,  
com sede \_\_\_\_\_, CEP \_\_\_\_\_, na cidade de \_\_\_\_\_, neste  
ato representado(a) por \_\_\_\_\_ (nome do representante legal de  
acordo com o Projeto de Venda) \_\_\_\_\_ (nacionalidade) \_\_\_\_\_,  
\_\_\_\_\_ (estado civil), ..... (profissão)..... portador (a) da Cédula de  
Identidade RG nº ....., emitida por (pela) ...../....., em  
...../...../....., inscrito(a) no Cadastro de Pessoas Físicas – CPF nº  
....., residente e domiciliado (a).....,  
CEP....., na cidade de ....., nos termos  
do Estatuto Social, representante dos Agricultores abaixo relacionados, DECLARA, sob  
pena de lei, que responsabiliza-se pelo controle do atendimento do limite individual de  
venda de seus associados e cooperados dos produtos cotados e a ser entregue na  
CREDENCIAMENTO Nº \*\*\*-2020, conforme normas que regem a o Programa Nacional  
de Alimentação Escolar – PNAE.

Local, Data

NOME DO GRUPO FORMAL

Declarante

AGRICULTORES PRODUTORES

\_\_\_\_\_  
\_\_\_\_\_  
\_\_\_\_\_  
\_\_\_\_\_

Gabinete do Prefeito - Rua Praça Vereador Francisco Pereira, Nº 67 Centro - Apuarema CEP 45355-000.

Telefone (73) 3276 - 1287. E-Mail: pmapuarema2017@gmail.com



ESTADO DA BAHIA  
PREFEITURA MUNICIPAL DE APUAREMA  
GABINETE DO PREFEITO  
CNPJ: 16.434.292/0001-00

**ANEXO VIII**

**RECIBO DA DOCUMENTAÇÃO DE HABILITAÇÃO E PROJETO DE VENDA**

A Comissão Permanente de Licitações da Prefeitura Municipal de Apuarema, designada pela Decreto nº 013, de 02 de janeiro de 2020, através do membro que a esta subscreve, declara que recebeu aos \_\_\_/\_\_\_/2020, às \_\_\_h\_\_min, 02 (dois) envelopes lacrados e identificados contendo documentos relativos à Credenciamento n.º 002-2020, para aquisição de gêneros alimentícios diretamente da Agricultura Familiar e do Empreendedor Familiar Rural destinados ao preparo das refeições oferecidas aos alunos matriculados na Rede de Ensino de Município de Apuarema no período letivo de 2018, entregue pela pessoa adiante identificada em favor do Fornecedor Individual/Grupo informal/Grupo Formal adiante identificado:

<input type="checkbox"/> FORNECEDOR INDIVIDUAL <input type="checkbox"/> GRUPO INFORMAL <input type="checkbox"/> GRUPO FORMAL
NOME/RAZÃO SOCIAL:
CNPJ/CPF Nº:
ENDEREÇO:
TELEFONE:
EMAIL:
RESPONSÁVEL PELA ENTREGA DOS ENVELOPES:
NOME:
CPF:

APUAREMA-BA, XX de XXXXXX de 2020.

COMISSÃO PERMANENTE DE LICITAÇÕES  
PREFEITURA MUNICIPAL DE APUAREMA  
Nome Completo - Matrícula